

Voutezac Patrimoine

SPECIAL EGLISE

L'église Saint-Christophe de Voutezac retrouve sa splendeur

Chères adhérentes, chers adhérents,

voilà un peu plus de deux ans que notre église fut détruite en grande partie par un violent incendie qui, fort heureusement, grâce à l'action des secours épargna le clocher.

Les gros travaux touchent à leur fin, le mobilier et les objets cultuels ont été réinstallés en grande partie, permettant la célébration d'une messe, le 30 avril, en présence de Monseigneur Bastion, évêque de Tulle.

Cette nouvelle lettre d'information, retrace les différentes étapes des travaux jusqu'à aujourd'hui.

L'incendie et la constatation des dégâts

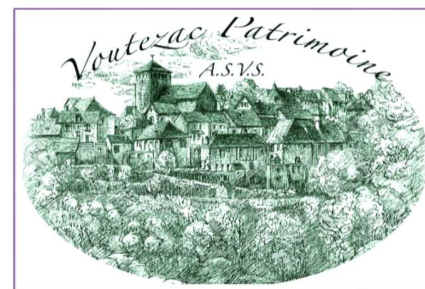
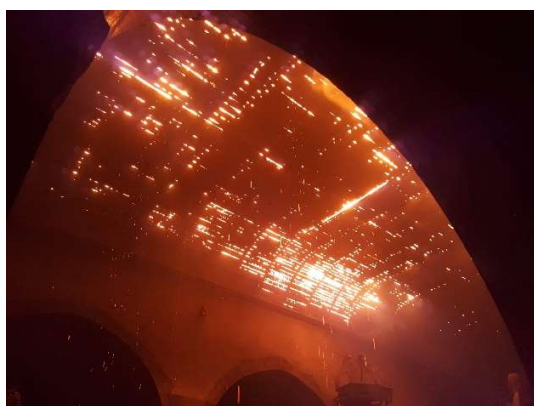

Evènements à venir

21 Avril

AG de l'association
17h30 salle des Rosiers

15 & 16 juil – Fête des Pêches

Randonnées le dimanche 16
juillet au matin



SPECIAL EGLISE



La charpente embrasée et la désolation du lendemain



Monsieur le Sous-préfet, Madame le Maire et le commandant des sapeurs-pompiers constatent les dégâts



SPECIAL EGLISE

Voutezac-Patrimoine ASVS s'implique

Par nature, première association voutezacoise concernée, Voutezac-Patrimoine ASVS a réuni son conseil d'administration immédiatement après le sinistre afin de diffuser une campagne de dons en vue de soutenir la municipalité pour la restauration de l'église qui a recueilli, à ce jour, une somme approchant les 50 000€.



Le Conseil d'administration de Voutezac-Patrimoine – 23-02-2021

La mise en place des échafaudages

Pour préserver le site des intempéries, dès février, un premier échafaudage intérieur fut installé, permettant la pose d'un liner et d'un drainage évacuant ainsi les eaux pluviales.



L'échafaudage intérieur – 02 2021



SPECIAL EGLISE

Afin de pourvoir aux travaux de réfection de la charpente et de la toiture, un second ceinture l'édifice pendant plusieurs mois.



L'échafaudage extérieur et la grue – 08-11-2021

Les travaux de maçonnerie

Sérieusement endommagés par la chaleur, le pignon côtés est et les murs, sur leur hauteur, furent renforcés par un béton banché, habillé sur l'extérieur par les pierres d'origine restées intactes et repositionnées.



Le pignon aux bon soins de l'entreprise Pascarel



SPECIAL EGLISE



Le remplacement de la charpente et de la toiture

La fournaise embrasa la charpente provoquant la chute de la toiture.

La consolidation des murs permit par la suite le remontage de la charpente, selon les plans conservés depuis les précédents travaux effectués en 1988, et la pose d'ardoises de Travassac retailées respectant ainsi l'identité du site.



Les éléments de la charpente pré-montés hissés à la grue – 10-11-2021



SPECIAL EGLISE



Réunion de chantier en équilibre – 24-11-2021



La toiture en cours de finition – 01-2022

Les travaux intérieurs

L'édifice mis hors d'eau, la réfection du sol, en tenant compte des directives inhérentes aux établissements recevant du public pouvait commencer.

Des fouilles archéologiques, destinées à sonder la nature du sol et à rechercher d'éventuels vestiges mobiliers (poteries, objet de culte) ou immobiliers ont précédé l'installation de quarante et un micro-pieux, destinés à supporter l'installation de poutres et de hourdis, sur lesquels sera coulée une chape bétonnée.



SPECIAL EGLISE



Les hourdis en cours d'installation

Dans l'attente du dallage définitif, une chape bétonnée fut coulée, précédant la consolidation des murs avant l'application des enduits et la restauration de l'ornementation liturgique.



Le coulage de la dalle



SPECIAL EGLISE

Consécutivement à cette opération, la voûte en châtaignier, avec de nombreux traitements et une teinte adaptée fut installée dans le respect de l'identique.



L'installation de la voûte en châtaignier – 11-2022

La pose du dallage et la réinstallation de l'autel nord

Le mois de février a vu la remise en place du dallage en pierres provenant de Dordogne et de Bourgogne pour le transept.

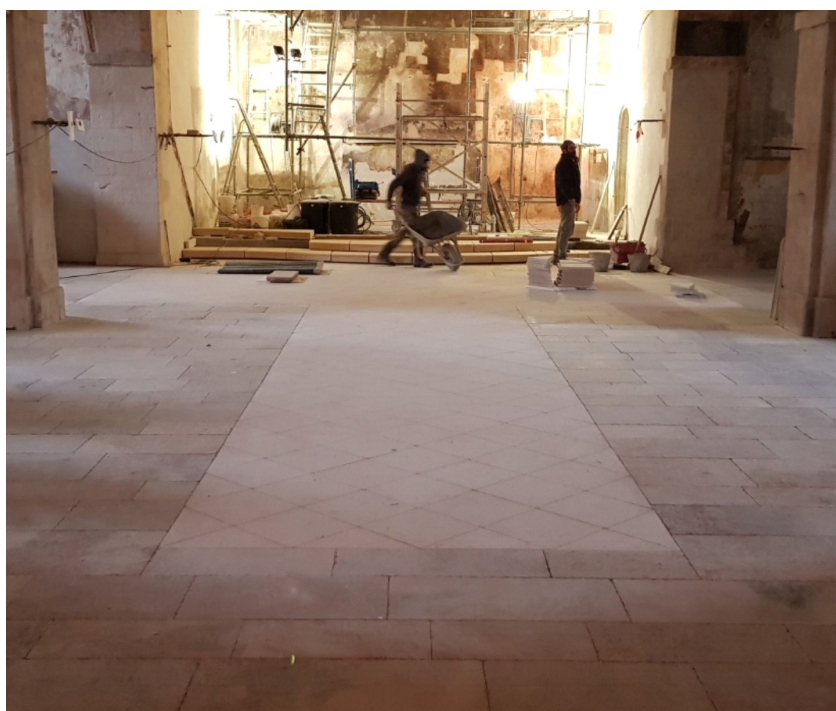

Les ouvriers en action



SPECIAL EGLISE



La pose du transept

Minutieusement tracé au cordeau, son aspect patiné, à la fois varié et unitaire, avec angles martelés et sans joints s'accorde à merveille avec les enduits muraux moirés.

Cette opération terminée et magnifiquement réussie, permet la réinstallation de l'autel nord.



Les artistes à l'œuvre



SPECIAL EGLISE

Superbement restauré avec sa couleur d'origine, il captera, sans nul doute l'attention des visiteurs et fidèles qui dans un jour approchant pourront regagner la nef de leur église.



La réinstallation de l'autel de la chapelle de la Sainte-vierge Marie

Quelques jours après la remise en place du retable de la chapelle Saint-Joseph, la chapelle de la Sainte-Vierge Marie, côté sud, a retrouvé son autel, datant de 1860. De style gothique, en bois sombre, il fut construit par la générosité de la famille De Génis, ancienne propriétaire du manoir de Chantoiseaux. La



SPECIAL EGLISE

porte du tabernacle représente un pélican nourrissant ses oisillons de ses entrailles, symbole du Christ se donnant en nourriture dans l'Eucharistie.

Cette opération, menée par L.Hissier et T.Marty, avec l'aide précieuse de C.Dejonghe, agent municipal, succéda à la remise en place du bénitier et du baptistère.



L'autel de la chapelle de la Vierge Marie

Les cloches sont de retour

Surprise et émotion conjuguées le mardi 14 mars en fin de matinée, les cloches de notre église ont redonné leur premier angélus depuis le sinistre précédé des douze coups méridiens.



SPECIAL EGLISE

Préalablement vérifiées par le campaniste Honoré, le système électrique remis sous tension, les deux cloches, épargnées par l'incendie du 19 janvier 2021, furent l'objet de divers essais avant de reprendre leur rythme habituel. D'une extrême précision, avec réajustement automatique de l'heure, le boîtier de commande digital a fait l'objet d'explications très précises auprès de Mr le Maire et de Mr Schneider.

La plus imposante, eut pour marraine, Mme Françoise-Aimée Dunaigre, née Mialet ; pour parrain, François-Xavier-Léon Dufaure, Prêtre. Elle fut élaborée en 1849, par les fondeurs Jean-Baptiste Paintendre et Lagardelle établis à Turenne et installée sous le sacerdoce de Michel Menponteil et le mandat de Antoine-Jacques-Edouard Dunaigre, maire.



La grosse cloche

La plus petite, fut vraisemblablement l'œuvre, en 1874 de Hippolyte Emile Paintendre. Pour marraine, Henriette Gérodolle, pour parrain Jean-Baptiste-Antoine Reiller, elle intégra le clocher sous les exercices de Julien-Etienne Monteil, curé et de Edouard Dunaigre, maire.



SPECIAL EGLISE



La petite cloche

Gardiennes du temps, alertes des heurs ou des malheurs, les voici rythmant à nouveau et pour longtemps la vie de chaque voutezacois.

Le retable

Classé au titre des monuments historiques, ce joyau de l'art baroque, fait l'objet de nombreuses attentions de la part de la Direction Régionale des Affaires Culturelles et de la municipalité. Des études de rénovation, préalables aux nécessaires appels d'offres, témoignent de l'intérêt que suscite sa reconstruction. Elle sera longue, mais la patience, à la fois des fidèles et des amateurs d'art, sera récompensée lors qu'il veillera à nouveau sur l'église Saint-Christophe de Voutezac.



SPECIAL EGLISE



Le retable avant l'incendie

La remise en place du bénitier et du baptistère

Ces deux éléments du patrimoine de l'église, qui ont servi le culte de nombreuses générations, ont été consolidés, nettoyés et replacés par les bons soins de l'entreprise Pascarel.



Le Baptistère



Le bénitier



SPECIAL EGLISE

Les blasons des familles fondatrices des chapelles

Les litres funéraires

L'église de Voutezac est richement ornée de litres funéraires, de blasons des familles fondatrice des chapelles et d'une somptueuse décoration sur les arches intérieures. Ces vestiges picturaux sont en restauration sous la main experte de V.Halalau qui a également traité les motifs du chevet.

Ces travaux, en cours, avec la restauration des vitraux, feront l'objet d'une de nos prochaines lettres d'information.



Blason de la famille de Lasteyrie du Saillant.



V.Halalau en plein travail.



SPECIAL EGLISE

La suite des travaux

Finalisation de l'installation électrique (sonorisation, chauffage) et de l'éclairage étudié pour mettre en valeur les autels et le retable, réinstallation du mobilier (chaire, stalles) et des vitraux, remise en place des objets d'art et de culte occuperont les semaines à venir afin que le 30 avril l'église rénoverée accueille sa première célébration depuis l'incendie.

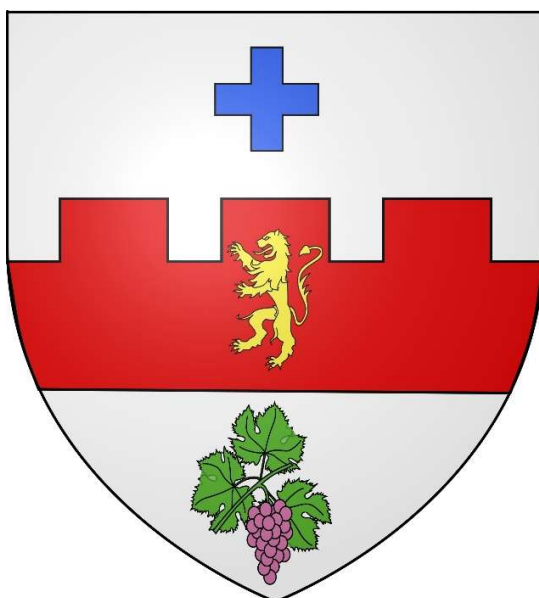

SPECIAL EGLISE

Mairie, 19130 Voutezac

Site : <http://www.voutezac-patrimoine.fr>

Email : voutezacpatrimoine@gmail.com

Page 16 of 16